

필수적인 가이드 상하이

영국 국제학교 상하이 푸시에서

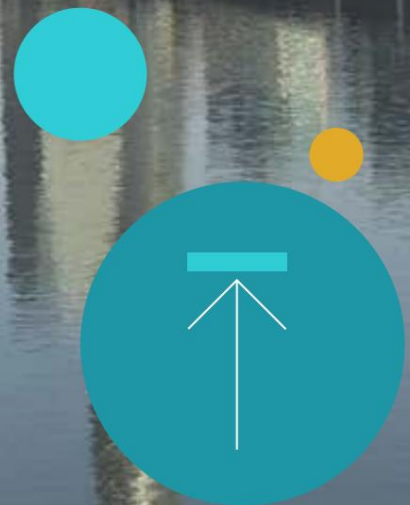

안녕하세요

상하이는 살기 좋은 도시입니다. 시끄럽고, 정신없고, 답답하고, 아름답고, 매력적이고, 이국적일 수 있지만 결코 지루하지 않습니다.

상하이로 이사하는 경우 놀랄 준비를 하십시오. 상하이는 역동적이고 활기차고 영감을 주는 국제적인 대도시입니다. 대부분의 국외 거주자들은 '이곳에서 일이 일어나고 있다'는 전반적인 느낌을 경험합니다. 동시에, 상하이는 놀랄 만큼 빠른 성장 속에서 이러한 아름다움과 거리 수준의 매력으로 신규 이민자들을 놀라게 합니다.

매력은 독특한 식민지 시대의 과거를 반영하는 도시의 문화적, 건축적 흔적과 미래를 향한 끊임없는 추진력에 있습니다. 외부인은 항상 라오와이(외국인)이지만 상하이 사람들은 환영합니다. 지역 주민들과 좋은 우정과 존경할 만한 사업 관계를 맺기를 기대합니다.

상하이에는 사람들을 유인하고 유지하는 방법이 있습니다. 몇 년 전에 일어나 공부를 위해 상하이에 왔지만 떠날 수 없었다는 외국인과 중국인의 이야기를 들을 준비를 하십시오.

상하이에서 생활하고 일하는 것은 놀라운 직업 기회, 흥미진진한 언어 도전 및 문화적 몰입을 의미합니다. 아시아 전역의 음식을 즐기고, 크고 다양한 외국인 커뮤니티에 어울리며, 세계에서 가장 빠르게 성장하는 경제의 일원이 될 수 있습니다.

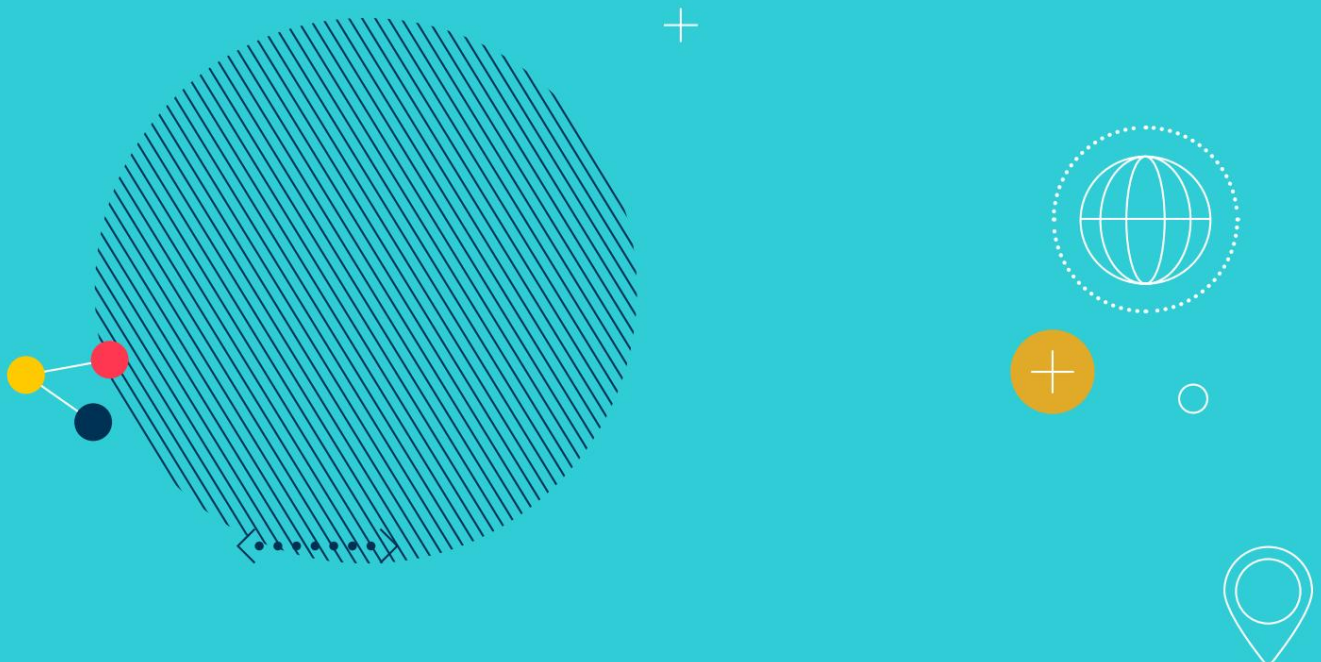



우리를 찾을 수 있는 곳

우리의 중심부에 위치하고 있습니다

Huacao 지역의 Greater Hongqiao.
이 지역에는 다양한 주거 단지, 쇼핑 센터가 있으며 새로운 Panlong Tian Di 단지와 인접해 있습니다.

우리 학교에 대해 자세히 알아보려면
bisspuxi.com을 방문하세요 .

enquiries@bisspuxi.com 으로 자녀의 미래에 대해 문의하세요.

거주 허가 & 헬프라인

도시를 탐험하기 전에 거주 허가를 신청해야 하는지 확인하는 것이 매우 중요합니다. 필요한 주요 정보는 다음과 같습니다.

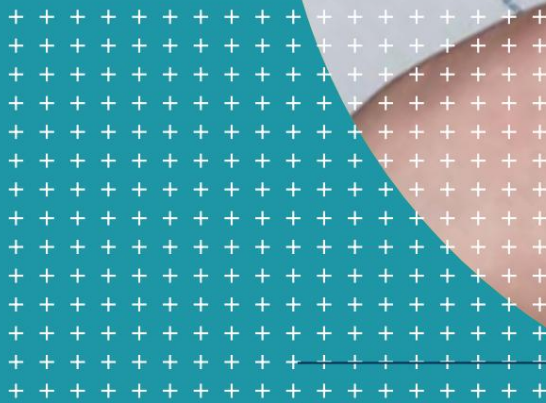
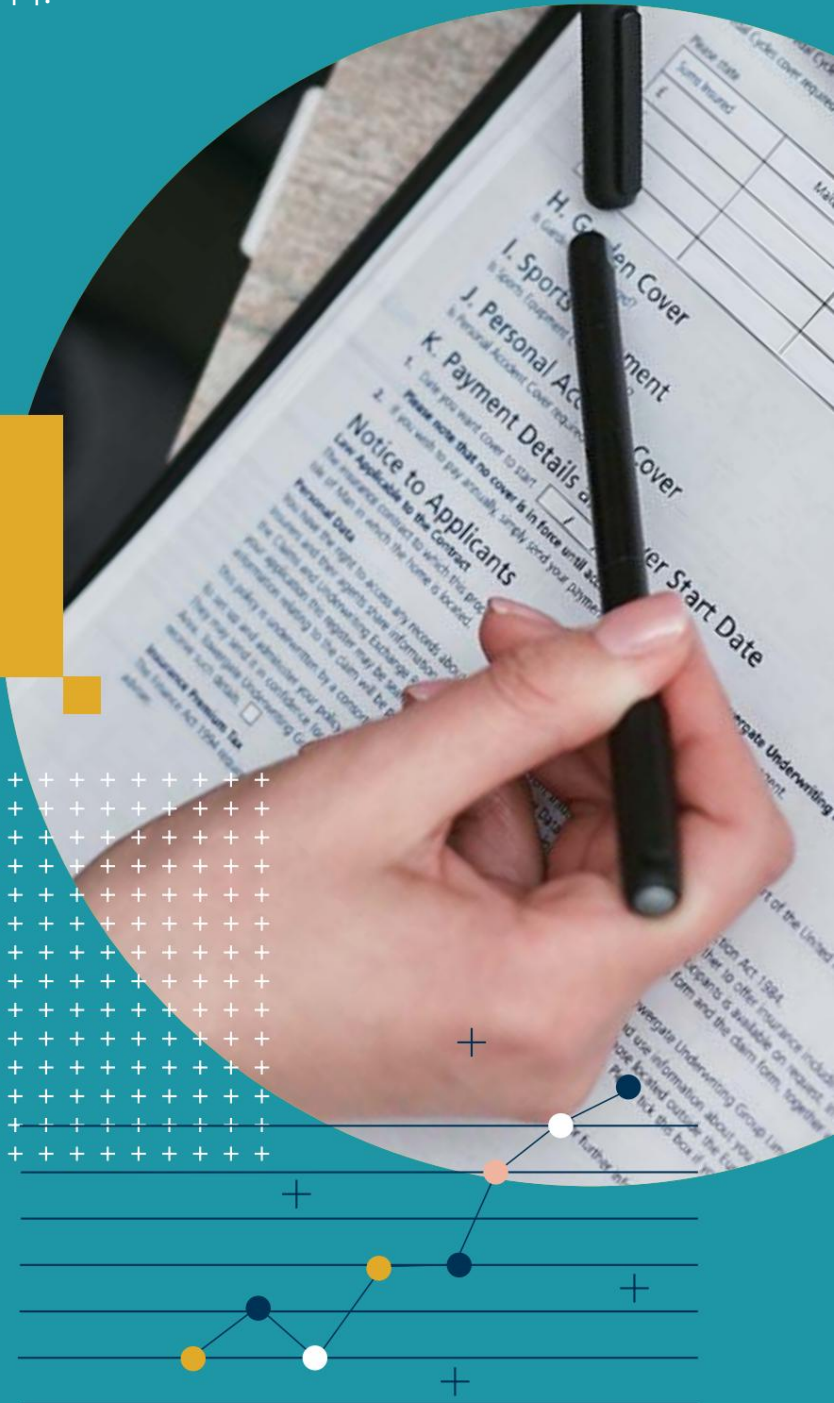



거주지 등록

호텔에 숙박하지 않는 경우 도착 후 24시간 이내에 QR 코드를 스캔하고 온라인으로 숙박 등록 양식을 작성하세요.



거류 허가

중국에 1년 이상 체류할 계획이라면 입국일로부터 30일 이내에 QR코드를 스캔해 거류증을 신청하세요.



취업 허가 및 취업- 기본 거주 허가

중국에서 일할 계획이라면 취업 및 거주 허가를 신청하세요.

QR 코드를 스캔하여 허가 상태를 확인하세요.



비자 재발급, 체류 또는 거주 허가증

만료, 분실 또는 기타 사유로 인해 새로운 비자나 허가증을 받아야 합니다.

여권분실

이 상황에서는 적절한 절차를 따르는 것이 매우 중요합니다.

1. 경찰서에 신고하세요.
2. 경찰신고서를 가지고 대사관/영사관에 가서 새로운 여권을 신청합니다.
3. 새 여권과 경찰 보고서를 가지고 출입국 관리소에 가서 새 비자를 신청하세요.

긴급 헬프라인

긴급 상황에 대비하여 다음 전화번호를 기억해 두십시오.

119

화재, 재난 구호, 구조 및 기타 생명을 위협하는 상황.
영어 가능. 무료로.

120

현장 응급처치, 이동 중 치료, 기타 의료 서비스 등 병원 전 진료.

영어 가능. 24 시간.

120번을 이용하여 병원으로 이송될 경우, 진료를 우선적으로 받으실 수 있습니다.

110

범죄 신고, 경찰 지원 요청 등 공공 보안. 영어 가능. 무료 또는 유료.

12345

문제를 신고하고, 질문을 하고, 공공 서비스에 대한 불만 사항을 공유할 수 있는 필수 핫라인입니다. 영어 가능.



서바이벌 중국어 단어와 문구

처음으로 중국어를 말하는 것을 생각하는 것은 벅찬 일이지만, 기본을 익히고 단순히 예의 바르게 행동하는 것은 매우 환영받는 도시에서 여러분이 지내는 데 놀라운 도움이 될 것입니다.



START WITH THE BASICS

Here's the first phrase as an example:

你好! Nihǎo! – Hello! (Nee how)

Let's break it down...

Chinese characters: 你好!

Pinyin: that's the *Nihǎo* part.

Pronunciation: how to say it based on English sounds (Nee how).



안녕! Zàijìan! – 안녕!

(6월 2일)

감사합니다! Xièxiè! – 감사합니다!

(쉬-예 쉬-예)

천만에요 Bù yòng xiè – 천만에요

(부용샤야)

죄송합니다 Duìbuqi – 죄송합니다

(드웨이 부치)

문제없어요 Méi wèntí – 문제없어요

(메이윈 티)

좋아요! 하오데! – 알았어!

(와우)

이해할 수 없다! Tíngbudòng – 이해가 안 돼요

(팅부동)

무슨 shénme - 뭐?

(셴마)

영어를 할 수 있나요? Ni huì shuō yīngwén ma – 영어를 할 수 있나요?

(Nee Hway Shore Yīng Wen Ma)

이 Zhège – 이것

(제이구)

그 나게 – 그것

(안 들어요)

얼마입니까? Duōshao qián? – 얼마입니까?

(드워 쇼독)

Zài zhèr/Zài zhèlì – 여기 있습니다.

(Dzeye jurr/Dzeye juh lee)

直走 Zhi zou – 직진하세요

(저르르)

Yòu zhuàn – 우회전

(요준)

Zuo zhuàn – 좌회전

(Dzwor jwun)

가고 싶다 Wo yào qù – 가고 싶다...

(워야오츄)

얼마나 많이? Duōshao qián? – 얼마입니까?

(드워 쇼독)

건배! Gānbēi! – 건배!

(건베이)

잠깐만요 - 잠깐만요

(그럼 샤는 없어)

숫자

제로/OLíng – 제로

(링)

일 - 1

(응)

2 공기 - 2

(도착)

산산 - 3

(해)

사사 - 4

(선생님)

파이브워 - 5

(우)

六Liù - 6

(료)

치 - 7

(치)

八Bā - 8

(아나타)

지우지오 - 9

(조)

십시 - 10

(쉬트)

가는 방법

상하이를 알아보세요

문자 그대로 '바다 위'로 번역되는 상하이는 동중국해 연안에 위치하고 있으며 북쪽의 양쯔강과 남쪽의 항저우 만 사이에 뻗어 있습니다.

상하이의 지리와 기후

이 도시는 세계 최대의 항구 중 하나이자 중국의 주요 상업 및 산업 중심지입니다.

상하이는 습한 아열대 기후를 갖고 있으며 이곳에 머무는 동안 사계절을 모두 경험할 수 있습니다.

일년 중 가장 추운 달은 1월과 2월입니다. 기온이 영하로 떨어지는 경우는 거의 없지만, 습도로 인해 '느낌' 온도는 훨씬 더 추워집니다. 상하이에는 중앙 난방 시설이 없다는 점을 고려하면 대부분의 주민들이 실내에서 겨울 재킷을 입는 이유를 쉽게 이해할 수 있습니다.

여름에는 7월과 8월이 가장 덥습니다. 기온은 최고 35°C까지 올라갑니다. 높은 습도와 함께 더위가 심해질 수 있지만 도시의 모든 건물에는 에어컨이 있어서 안정감을 느낄 수 있습니다.

상하이에 살 때 주의해야 할 것 중 하나가 공기질입니다. 최근 몇 년 동안 이와 관련하여 많은 개선이 이루어졌음에도 불구하고 상하이에는 여전히 대기 질이 위험한 날이 있으므로 정부 웹사이트나 전용 앱을 통해 실시간으로 대기 질을 모니터링하는 것이 좋습니다.





상하이의 인구와 언어

2,400만 명 이상의 주민이 거주하는 상하이는 중국에서 가장 인구가 많은 도시이자 세계에서 가장 인구가 많은 도시 중 하나입니다. 이 도시에는 등록된 국외 거주자가 거의 200,000명에 달하며 매년 3억 명이 넘는 관광객이 이 도시를 방문합니다.

만다린어가 도시의 공식적이고 주요한 업무 언어인 반면, 인구의 대다수는 우 방언(상하이어라고도 함)을 사용합니다. 방언은 만다린어와 상당히 다르며 심지어 중국의 다른 지역 출신의 원주민들도 종종 중국어를 사용합니다.

서로를 이해하는 데 어려움이 있습니다.

상하이에서는 언어 장벽이 문제가 될 수 있습니다. 특히 시내 중심가와 관광지를 지나면 더욱 그렇습니다.

그러나 점점 더 많은 젊은이들이 영어를 배우게 되면서 중국어를 모르고 도시를 돌아다니는 것이 점점 더 쉬워지고 있습니다. 상하이는 면적이 6,340평방킬로미터에 달하고 인구가 2,500만 명이 넘는 대도시입니다. 도시를 돌아다니는 것이 항상 쉬운 것은 아니라는 것은 놀라운 일이 아닙니다. 교통 체증은 상하이에서 흔히 볼 수 있는 일이며 러시아워에 택시를 잡는 것은 불가능한 일이 될 수 있습니다.

그렇다면 상하이에 머무는 동안 출근하는 가장 효율적인 방법은 무엇일까요?



상하이에서의 이동

수송

상하이는 세계에서 두 번째로 긴 지하철 시스템을 보유하고 있으며, 각 구역이 연결되어 있어 도시의 16개 구역 간 통근이 훨씬 쉬워졌습니다.

지하철로 시내. 상하이의 지하철은 현대적이고 사용하기 편리하며, 출퇴근 시간에는 열차가 2~3분 간격으로 도착합니다. 그러나 러시아워에 여행하는 것은 기차가 매우 혼잡할 수 있기 때문에 가장 즐거운 경험은 아닙니다.

상하이에서 버스 타기

상하이에서는 버스가 정기적으로 운행되므로 목적지까지 가는 노선을 쉽게 찾을 수 있습니다. 따라서 중국 버스의 승객이 되는 것은 예전만큼 편안하지 않을 수 있습니다. 버스는 빠르게 움직이므로 여행 내내 안전 레일을 붙잡는 것이 중요합니다. 버스는 또한 다소 혼잡해지는 경향이 있으며, 도시의 약 명 높은 교통 체증을 피할 수는 없습니다.

상하이의 택시

상하이에는 택시 네트워크가 잘 발달되어 있어 국영 택시와 택시 앱을 포함한 개인 택시 서비스 중에서 선택할 수 있습니다. 국영 택시는 도시 전역에서 이용할 수 있지만, 차량의 운행이 특정 지역으로 제한되는 경우가 많으며 지역 간 이동이 불가능할 수도 있습니다. 택시가 들어오는 걸 볼 수 있어요

다양한 색상 - 이것이 어느 지역으로 제한되어 있는지 알 수 있는 방법입니다.

또는 많은 인기 택시 앱 서비스 중 하나를 사용할 수 있습니다. 중국 최고의 택시 앱은 Uber와 동일한 방식으로 작동하는 DiDi(Play Store 또는 App Store에서 DiDi Chuxing 검색)입니다.

중국의 대부분의 택시 운전사는 그렇지 않습니다.

영어로 대화할 수 있으며 명함이나 주소가 적힌 메모를 가지고 있는 것이 가장 좋습니다.

목적지를 중국어로 적어주세요. 중국어를 할 줄 아는 경우에도 도움이 될 수 있습니다.

상하이의 많은 택시 운전사는 중국의 다른 지역 출신이기 때문에 현지 방언만 말할 수 있으며 표준 중국어나 표준어를 완전히 이해하지 못할 수 있습니다.

상하이의 자전거와 전기 스쿠터

E-스쿠터는 특히 짧은 거리에서 도시를 돌아다니는 인기 있는 방법입니다.

그러나 상하이의 교통량이 많은 곳에서는 사용을 피하는 것이 가장 좋습니다. 짧은 거리를 이동하는 또 다른 방법은 자전거입니다. Ofo, Mobike와 같은 공유 자전거 앱은 한때 도시에서 매우 인기가 있었습니다. 불과 몇 년 전만 해도 상하이 거리에는 앱에서 생성된 QR 코드로 잠금을 해제할 수 있는 주황색과 노란색 자전거가 가득했습니다. 하지만 자금난으로 인해 두 앱 모두 운영을 최소화해야 했습니다. 오늘날에도 상하이에서는 공유 자전거를 찾을 수 있지만 이전보다 훨씬 적습니다.

직장과 가까운 곳에서 생활하기

사무실에서 걸어서 갈 수 있는 거리에 사는 것이 가장 편리한 선택일 것입니다. 출퇴근 시간과 비용을 모두 절약할 수 있기 때문입니다. 상하이는 대도시이지만 직장 생활과 사회 생활의 대부분은 도심 지역에 집중되어 있습니다. 그렇기 때문에 도시 시내나 큰 사무실 단지 근처에 사는 것은 비용이 많이 들 수 있습니다. 동료들에게 해당 지역의 주택 옵션에 대해 물어보는 것도 좋은 생각입니다.

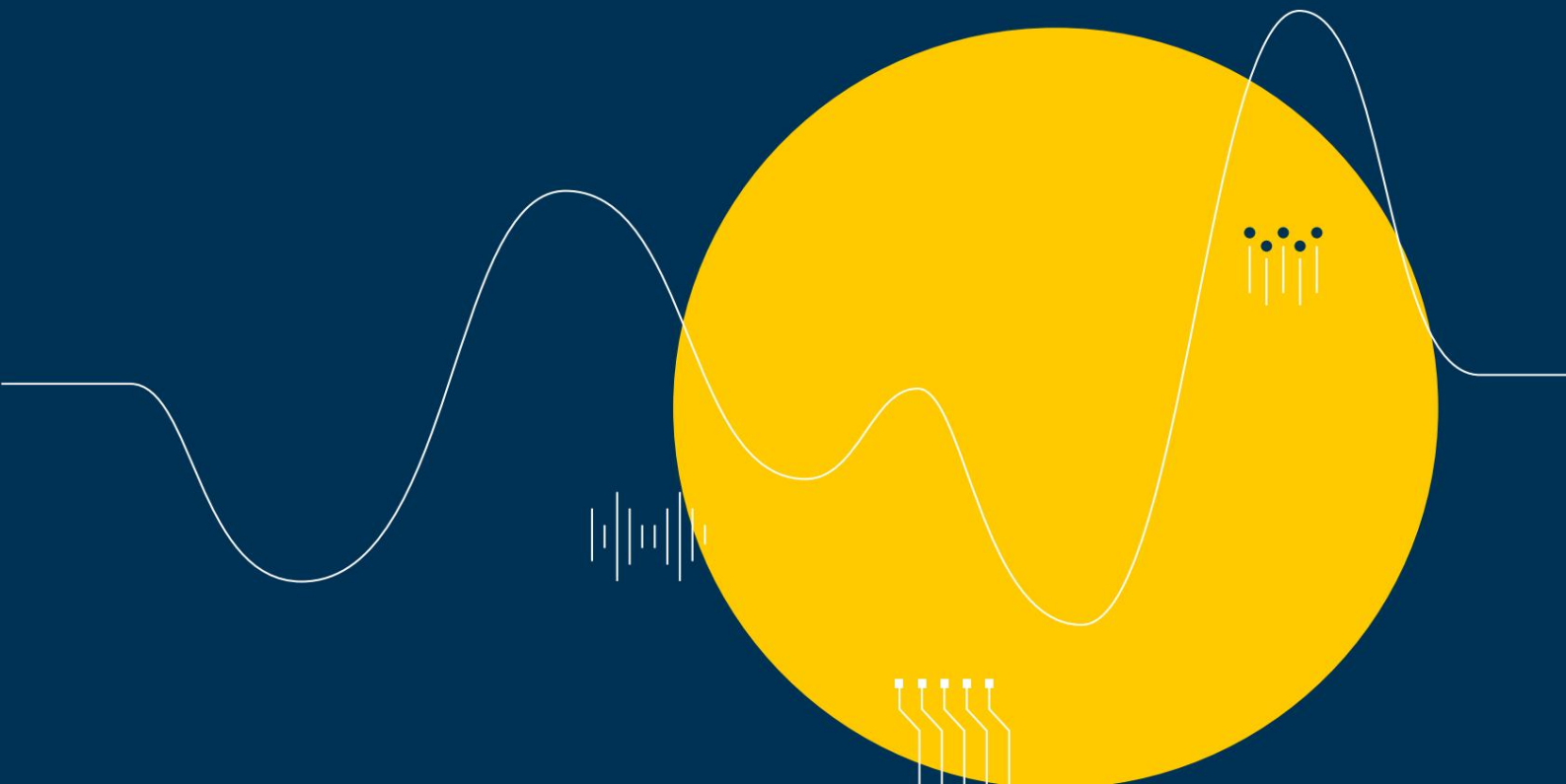

상하이에서 외식하기

상하이에는 매우 다양한 음식이 있습니다. 도시

당신은 당신의 선택을 갖게 될 것입니다
5성급 호텔에서 맛있는 식사를 하거나 근처
식당에서 김이 모락모락 나는 수제 국
수 한 그릇을 먹거나
전망이 좋은 신선한 해산물 뷔페
강의.

상하이 요리

중국의 요리는 전통적으로 다양하며 요리 스타일과 주요 요리는 지방마다 다릅니다. 가장 존경받는 지역 요리는 중국의 8대 요리로 알려져 있지만 이 목록에는 상하이 요리가 없습니다. 현지에서 '후차이'라고 불리는 이 도시의 요리는 전통적으로 유명하지는 않았지만 음식에 대한 중국의 가장 다양하고 다채로운 접근 방식 중 하나를 나타냅니다.



상하이 요리는 벤방(Benbang) 요리와 하이파이(Hapai) 요리로 구성됩니다.

벤방('향토 요리'로 번역됨)은 원래 풍성한 농민 요리로 시작되었지만 시간이 지남에 따라 진화하고 정교해졌습니다. 가장 독특한 기여

오늘날 상하이 음식의 대표적인 단맛은 만두부터 돼지고기 조림에 이르기까지 대부분의 상하이 요리에 설탕이 필수 성분이라는 것을 알게 될 것입니다.

하이파이는 '모든 것을 포괄하는 요리'로 번역되며 상하이의 국제적인 문화와 동서양의 균형 잡힌 조화를 반영합니다.

음식의 전통.

신선한 과일과 야채, 생선과 해산물은 하이파이 요리의 기반을 형성하며 상하이 요리는 가볍고 섬세하다는 평판을 얻었습니다.

현대 상하이 요리는 여러 가지 영향이 혼합되어 있으며 재료의 신선도와 품질에 많은 중점을 두고 있습니다.

도시의 대표적인 맛을 맛보고 싶다면 중국에서 가장 유명한 해산물 요리 중 하나인 Xia Zi Da Wu Shen(해삼 조림)을 맛보세요. 새우, 닭고기, 돼지고기, 죽순, 각종 양념이 어우러진 메뉴로 유명한 바바오라장(팔보칠 리소스), 홍샤오로우(삼겹살 조림), 샤오롱바오(만두국) 등

상하이의 레스토랑 현장

상하이는 중국에서 고급 식사를 즐길 수 있는 최고의 장소 중 하나입니다. 미쉐린 스타를 받은 레스토랑은 총 47개가 있습니다.

상하이에서. 그중 두 곳인 Taian Table과 Paul paret의 Ultraviolet은 미슐랭 스타 3개를 받았습니다.

또한 도시에는 호화로운 뷔페, 부티크 시음 메뉴 등을 제공하는 현지 및 국제 호텔 체인이 많이 있습니다.

상하이의 웅장한 스카이라인은 도시의 주요 랜드마크 중 하나입니다. 전망을 감상하며 저녁 식사를 하고 싶다면 시내 주변에 Vue Bar, Mr and Mrs Bund, POP 등을 제공하는 많은 장소가 있습니다.

상하이의 길거리 음식

훌륭한 식사는 확실히 상하이가 잘하는 일이지만, 도시의 작은 길거리 음식 노점에서 나오는 풍경과 향기의 매력을 과소평가할 수는 없습니다. 도시 전역에서 미니어저 거리 음식 장소를 많이 찾을 수 있지만, 명성을 얻은 거리도 있습니다.

마을 최고의 길거리 음식 목적지라는 명성. 여기에는 인기 있는 길거리 음식 시장인 Fangbang Road가 포함됩니다. 남 외탄 직물 시장, 차바오 옛 거리, 원난 남로 등

상하이 길거리 음식의 필수품으로는 샤오롱바오(만두 수프), 샤오카오(고기 꼬치), 콩유빙(소를 채운 파전), 리양피(냉 젤리 국수) 등이 있습니다.



와이탄

이곳은 옛 영국 해안가의 새내입니다.

이곳은 멋진 오래된 건물들로 가득 차 있으며, 그 건물에서 보이는 전망은 황푸강 건너편 푸둥 해안가의 멋진 전망을 제공합니다. 이 지역의 레스토랑은 상하이에서 가장 비싼 레스토랑 중 하나이지만, 그만큼 가치가 있습니다.

진 조지스

훌륭하고 고급스러운 프렌치 레스토랑. 훌륭한 주말 브런치 거래, 그렇지 않으면 매우 비쌌습니다.

판매

매우 비싼 고급 식사.

새로운 높이

다양한 음식과 퓨전 요리를 맛볼 수 있습니다.

Bund와 Pudong 건너편의 놀라운 전망 - 환상적인 테라스.

잃어버린 천국

날씨가 좋으면 유난, 버마, 태국 스타일 레스토랑과 멋진 바를 만나보실 수 있습니다.

신천지

이곳은 레스토랑과 바가 즐비한 도심의 매우 인기 있는 지역으로, 모두 포장 도로에 펼쳐져 있습니다. 이것은 화창한 날에 놀기에 좋은 또 다른 보행자 구역입니다.

피자 익스프레스

상하이 최고의 피자를 맛보세요. 영국에 다시 오실 수도 있습니다.

로리스 더 프라임 립

전통적인 미국식 쇠고기 프라임 립인 훌륭한 요크셔 푸드를 제공합니다.

Q8

아주 멋진 레스토랑. 퓨전. 좋은 점심 및 브런치 거래, 그렇지 않으면 매우 비쌌습니다.

장교

카페형 음식. 합당한 가격.

프랑스 조계

탐험하기 좋은 나무가 늘어선 거리로 가득한 상하이의 대규모 주거 지역입니다. 이 지역은 오래된 빌라와 골목길 주택으로 가득 차 있습니다. 이 지역에는 훌륭한 레스토랑이 많이 있습니다.

블루/바바

훌륭한 타파스, 매우 멋진 장소, 식사하는 동안 누울 수 있는 큰 침대.

라 크레페리

프렌치 크레이프와 사이다를 합리적인 가격으로 만나보세요.

베다

훌륭한 인디언, 꽤 고급스럽습니다. 적당한 가격.

메사

환상적인 타파스 스타일 음식. 적당한 가격.

오 엠마

집에서 만든 느낌이 나는 고급 나폴리 스타일 피자입니다. 마을 최고의 반죽.

That's Shanghai 의 친구들은 정기적으로 업데이트되는 인기 있는 음식 및 쇼핑 지역에 대한 전체 온라인 디렉토리를 보유하고 있습니다.

QR 코드를 스캔하여 원하는 위치를 찾아보거나 검색하세요.





도심

강 남쪽의 거대한 지역은 와이탄까지 뻗어 있고 강을 건너 푸동까지 이어져 있습니다.

GINTEI TEPPANYAKI

스시, 사시미, 튀김, 철판구이, 아이스크림, 맥주, 와인, 사케 등 먹고 마실 수 있는 환상적인 모든 것이 있습니다. 매우 저렴합니다 - 좋은 거래입니다.

신선한 요소

건강한 카페형 음식 - 좋은 아침 식사 - 매우 합리적인 가격.

주방 살바토레

강의 푸동쪽에 있습니다. 환상적인 피자과 아름다운 전망!

문제

드물게 평일 휴일에 훌륭한 비즈니스 점심 식사를 제공하는 사랑스러운 이탈리아!

순수한

훌륭한 아침 식사와 점심 식사 - 매우 합리적인 가격.

이것은 일부 즐겨찾기 모음에 불과하며 특정 순서로 나열되지 않습니다. 새로운 장소는 끊임없이 문을 열고 다른 곳도 문을 닫습니다. 상하이의 상황은 끊임없이 변화하고 있으며 무료 목록을 통해 최신 정보를 얻을 수 있습니다.

목록 잡지는 택시를 타고 원하는 곳으로 이동할 수 있는 중국 주소에도 유용합니다. 레스토랑을 떠날 때 항상 명함을 챙기는 것이 좋습니다. 특히 다시 돌아가고 싶다면 더욱 그렇습니다!

과감하게 중국 음식 노점과 크고 작은 매점을 방문해 보세요. 이들 장소 중 일부에는 훌륭한 광동식, 사천식, 한국식, 태국식 및 일본식 레스토랑이 있습니다.

보건 의료 상하이에서

광역홍교 지역에서는 차로 짧은 거리에 믿을 수 있는 의료 서비스가 있습니다.

Shanghai United Family Hospital을 포함한 학교의, Huacao에는 학교에서 5분 거리에 Yunle Lu에 위치한 Shanghai United Family Clinic이 있습니다.

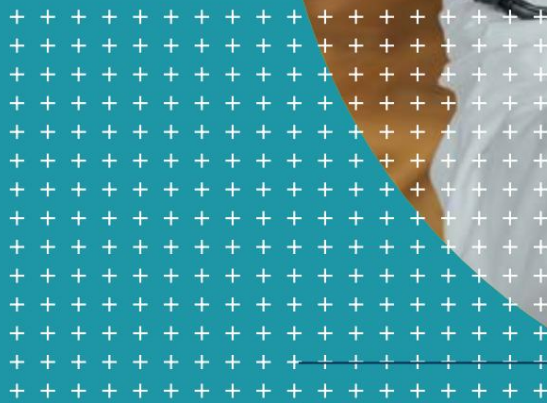



상하이 유나이티드 패밀리
평상 클리닉

Shanghai United Family Clinic은 BISS
에서 5분 거리에 위치해 있습니다.
클리닉에서 제공되는 서비스는 다음과 같습니다.

가정 의학, 소아과, 산부인과, 정신 건강, 치과 서비스, 현장 검사실, 엑스
레이 장비 및 현장 약국.

주소	689 윤러루 진펑 루, 화차오, 민항지구
리셉션	2201 0995
약속 센터	400 639 3900
24 시간 핫라인	2216 3999
예약사	5429 3223

상하이 유나이티드 패밀리 병원

SUFH는 전 세계의 우수한 의료진을 제공하고 40개 이상의 글
로브 보험 회사에 직접 청구서를 제공하는 국제적으로 인증된 풀
서비스 전문 시설입니다.

주소	699 핑탕 루(Kele Lu), 창닝구
리셉션	2216 3900
약속 센터	400 639 3900
24 시간 핫라인	2216 3900

파크웨이 헬스

Parkway Health는 도시 지역, Xintiandi, 상하
이 센터, Jing'an 및 Hongqiao에 다양한 진료소
를 두고 있습니다.

응급진료소가 없으므로 위 주소의 창닝 상하이연합가정병원으
로 가셔야 합니다. 산부인과, 안과, 소아과, 스포츠의학을 전문으
로 하는 병원입니다.

주소	2258 홍차오 루, 상하이 홍차오
리셉션	6445 5999
약속 센터	6445 5999

퓨어스마일

미국에서 교육을 받은 치과의사와 치과교정의사.

주소	569 Yunle Lu, Huacao, 민항지구
약속 3490 9068	

DSS 치과 진료

1999년부터 DDS Dental Care는 상하이 국제 사회
에 치과 진료를 제공해 왔습니다. DDS는 숙련된
국제 치과의사 팀과 함께 다국어 서비스를 제
공합니다. 그들은 광범위한 치과 서비스를 제공
하며 주요 건강 보험 회사와 직접 청구 계약을
맺고 있습니다.

주소	388 Xingle Lu, 근처 진펑 루, 화차오, 민항지구
화차오 설비	2428 4088
홍차오 설비	6120 2667
칭푸 설비	6976 0341

뉴욕 치과 진료소

뉴욕에서는 가정치과, 임플란트 치과학, 치과교정학을
전문으로 하는 치과의사들을 훈련시켰
습니다.

주소	129 Fugui Dong Rd, 구베이, 창닝 구역
약속 6278 1181	

추가 정보

공립병원에 대한 자세한 내용을 보려면 이
QR 코드를 스캔하세요.



국제 병원에 대한 자세한 내용을 보려면
이 QR 코드를 스캔하세요.



다음을 위한 주요 팁 거주 중 상하이

상하이로 이사하고 생활하는 것은 스트레스를 받을 필요가 없습니다. 상하이로의 원활한 이동을 위한 최고의 팁을 읽어보세요.

경찰에 등록하세요

1

중국에 도착하는 모든 외국인인은 즉시 현지 경찰에 등록해야 합니다. 호텔에 묵고 계신다면 이 문제를 처리해 드릴 것입니다. 그렇지 않은 경우에는 가까운 경찰서에 가서 신분증과 비자 페이지 사본과 함께 여권을 제시하고 체류 장소와 체류 기간을 신고하면 됩니다. 등록이 완료되면 임시 거주 허가서인 양식을 받게 됩니다. 주택 단지로 이사하는 경우, 집주인이 외국인 세입자를 위해 이를 처리할 것인지 물어보십시오. 상하이에서 거주지를 변경할 때마다 항상 재등록하십시오. 등록을 늦게 하면 일반적으로 소액의 벌금이 부과됩니다. 전혀 등록하지 않으면 주요 관료적 문제가 발생할 수 있습니다. 중국의 일상생활 대부분과 마찬가지로 이제 WeChat을 사용하여 휴대폰으로 등록하는 것이 가능해졌습니다.

정위

상하이는 격자무늬가 아니며, 산발적으로 얽혀 있는 골목, 거리, 대로, 고속도로는 노련한 베테랑이라도 길 찾기가 어렵습니다. 아침과 저녁 러시아워 교통은 혼잡하고 공격적인 교통과 잦은 정체가 특징입니다. 휴대폰에서 지도 앱을 사용하면 생활이 훨씬 쉬워집니다.

2

상하이의 거대한 규모에도 불구하고 대부분의 중앙 지역은 함께 그룹화되어 관리가 가능합니다.

일단 동네 안으로 들어가면 걸어서 돌아다니는 것이 상대적으로 쉽습니다.





삼

쇼핑

날씨가 좋은 날, 상하이에서 쇼핑하는 것은 즐겁고 매력적인 경험입니다. 도시의 모든 감각을 만끽하고, 숨겨진 보석을 발견하고, 번성하는 중국 소비 문화의 흐름에 완전히 몰입되는 느낌을 받을 수 있습니다.

그러나 날씨가 좋지 않은 날에는 줄과 군중이 정신을 앗아가고, 할인도 금방 끝나며, 간단한 것을 찾는 데 너무 오랜 시간이 걸립니다.

어느 쪽이든 그것은 모험입니다. 상하이의 소비자 인프라이가 성숙해짐에 따라 국외 거주자 쇼핑객들에게 좋은 날이 훨씬 더 자주 발생하고 있습니다. 상하이에서는 무엇이든 찾을 수 있습니다!

은행업

각 지점마다 여러 지점이 있습니다.

상하이의 거의 모든 지역에 있는 중국 국내 은행은 모두 외국인이 위안화 또는 미국 달러 계좌를 개설할 수 있도록 허용합니다. 가장 일반적인 은행으로는 중국 은행, ICBC, 중국 초상 은행, 중국 농업 은행, 중국 건설 은행이 있습니다. 모두 직불카드, 인터넷 뱅킹, 환전 서비스를 제공합니다. 많은 국외 거주자들은 중국 은행(Bank of China)이나 ICBC와 같이 모국 간 송금을 허용하는 국제 중심 은행을 선택합니다. 신용 카드 서비스 및 환불 이용

4

집에서는 국제 은행 계좌를 유지하는 것이 가장 좋습니다. 은행은 일반적으로 월요일부터 금요일까지 오전 9시부터 오후 5시까지, 토요일 오전에도 영업합니다.

은행에서는 긴 줄을 예상하세요. 방문하는 데 30분 미만을 소비하고 싶다면 문이 열리기 전에 문 근처에 자리를 잡고 매표소로 달려가 번호를 받으십시오.

다른 경우도 있을 것입니다. 특히 주말 수입이 입금되는 월요일에는 더욱 그렇습니다.

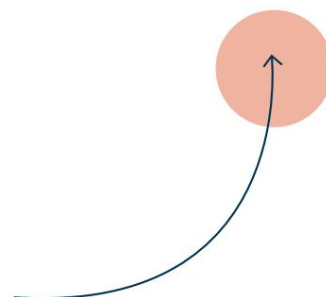

5

휴대 전화

휴대 전화

상하이 휴대폰 시장이 호황을 누리고 있다. 8세부터 80세까지 누구나 휴대폰을 가지고 있습니다. 도시 어디에 있든 끊임없이 왕왕거리고 노래하고 울리는 것은 명확하고 제대로 작동하는 네트워크와 저렴한 종량제 통화를 입증하는 것입니다. GSM(Global System for Mobile Communications)이 지원하는 대부분의 휴대폰은 중국 전역에서 작동하며 중국 SIM 카드도 휴대폰에서 작동할 수 있습니다.

하지만 상하이로 이사하실 경우 이사오자마자 현지 플랜을 선택하는 것이 훨씬 저렴합니다. 국내 최대 통신 서비스 제공업체인 차이나모바일(China Mobile)과 차이나 유니콤(China Unicom)은 광범위한 4G 커버리지를 보유하고 있으며 항상 5G 용량을 개발하고 있습니다.

커뮤니티

여기에 기반을 둔 전체 커뮤니티가 있습니다.

상하이, 국외 거주자 엄마부터 자전거 타기 및 사진 촬영 그룹까지. 귀하의 관심사가 무엇이든, 상하이에는 이에 맞는 그룹이 있을 것이라고 확신할 수 있습니다.

6

7 주택 찾기

속소를 신중하게 선택하세요. 도시 안에 당신이 살고 있는 이 크고 넓은 공간이 당신의 라이프 스타일을 좌우할 것입니다. 가장 좋은 방법은 임대 계약을 체결하기 전에 상하이의 다양한 주거 세계를 느껴보는 것은 다양한 지역을 탐험하는 것입니다. 그 동안 직장이나 학교로의 매일의 여행을 시험적으로 실행해 보십시오. 정보를 수집하고

외국인 주택을 전문으로 하는 부동산 중개인과 대화하면서 동료와 친구들에게 해당 지역의 장점과 단점에 대해 물어봄으로써 관점을 파악합니다.

모든 옵션에는 장단점이 있기 때문에 상하이에서 적절한 주택을 찾는 것은 실망스러울 수 있습니다. 이전 프랑스 조계지의 개조된 레인 하우스는 활동에 가까울 수도 있지만 시끄럽고 뜨거운 물이 부족하기 쉬울 수도 있습니다. 반대로, 광대한 교외 빌라는 귀하와 귀하의 가족이 도시 생활에서 고립된 느낌을 갖게 할 수 있습니다.





음식

위생 및 집행 기준이 다양한 광대한 국가에서 상하이와 중국 전역에서 가장 깨끗한 음식을 제공하는 것으로 알려져 있습니다. 대부분의 레스토랑과 슈퍼마켓, 특히 외국인을 위한 레스토랑은 위생적으로 보이고 느껴집니다. 상하이에 오래 머무를수록 외식에 대한 모험심이 더 커집니다. 현지 조식관은 점점 더 인기 있는 레스토랑을 방문하여 표준에 맞는지 확인합니다. 그럼에도 불구하고 처음 몇 주 동안은 사소한 소화 문제가 있을 수 있습니다. 신체는 외부 박테리아에 적응해야 하기 때문에 일반적으로 이는 걱정할 필요가 없습니다.

8

9

문화 충격

문화 충격은 주변에서 일어나는 일을 이해하고 반응하지 못하는 것을 말합니다.

그렇다면 문화충격을 억제하려면 어떻게 해야 할까요? 부정적인 측면을 완화하기 위해 취할 수 있는 조치가 있습니다.

1) 현재 지역을 알아보세요. 당신이 외국 도시에 있을 수도 있지만, 동네 레스토랑, 시장, 녹지에 대해 잘 알고 있으면 최소한 당신이 당신의 직접적인 영역을 통제할 수 있다는 느낌을 받을 수 있습니다.

2) 일기를 시작하세요. 이것은 매우 귀중한 도구입니다. 일기는 당신이 자신의 감정을 되돌아보게 하고 결과적으로 감정을 통제할 수 있는 방법을 생각하게 해줄 것입니다. 1년 후 상하이에서 노숙자가 되었을 때 이 책을 읽는 것도 귀중한 경험이 될 것입니다.

3) 중국어 수업을 등록하세요. 몇 가지 문구라도 바로 알면 아이나 동네 가게 주인과 대화할 때 큰 차이가 납니다. 다른 국외 거주자를 만나는 것도 좋은 방법입니다.

4) 새로운 관점을 얻으십시오. 결국, 당신은 완전히 새로운 곳에 있습니다. 탐험가가 되어 사물을 실존적으로 보도록 노력하고 10억 명이 넘는 사람들이 받아들이는 삶의 방식에서 배우세요. 중국인들이 당신의 나라를 방문할 때 그들 역시 문화 충격을 경험한다는 것을 명심하세요.

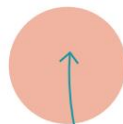

우리 학교 지역 사회

상하이 서부, 광역 홍차오(Greater Hongqiao) 지역 및 민항구(Minhang District) 북쪽 끝에 위치한 화차오(Huacao)는 가족이 교육적으로나 사회적으로 번영하는 활기찬 국제 커뮤니티를 갖추고 있습니다.

위치

도로, 버스, 기차, 항공 연결을 통해 도시의 사쪽을 연결하는 Hongqiao 교통 허브에서 서쪽으로 15분 거리에 나무가 늘어선 가족 친화적인 Huacao 지역이 있습니다.

이 지역은 고품질 숙박 시설과 서양식 편의 시설을 제공하며, 대부분의 외국인인 영국 국제 학교 상하이 푸시(BISS)에서 도보 거리에 있는 8개의 출입문이 있는 건물 중 하나에 살기를 선택합니다. 2004년 이곳에 설립됐다.

이 지역은 성장하는 국제 사회와 현지인을 자연스럽게 조화시킵니다.

현지 재래시장에서 쇼핑하고 자전거, 스쿠터, 톱톡 등 현지 교통수단을 이용하는 국외 거주자를 보는 것은 도시 주변에서 흔히 볼 수 있는 광경입니다.

Huacao는 고속도로와 가깝기 때문에 Longbai, Qingpu, Songjiang, Jiading, Hongqiao, Gubei, Minhang 및 Suzhou (Jiangsu)에서 일하는 사람들에게 편리합니다.





쇼핑과 레크리에이션

Huacao 지구 내 BISS에서 도보 거리에 다양한 소매점이 있습니다. Fashion Park Mall은 Yunle Lu와 Jinfeng Lu 중앙에 위치한 야외 쇼핑몰입니다. 레스토랑과 바가 있어 모두를 만족시킵니다.

쇼핑몰과 공원 외에도 신선한 과일과 야채, 고기, 생선, 계란을 판매하는 현지 재래시장이 있습니다. 서양식 음식과 가정용품을 판매하는 다양한 슈퍼마켓은 물론 다양한 카페와 레스토랑도 있습니다.

날씨가 좋으면 야외에서 식사할 수 있는 곳. 아이스크림 가게, 카페, 빵집, 슈퍼마켓, 영화관이 있습니다.

주디 공원(Zhu Di Park)은 넓은 녹지 공간입니다.

Rose Lane Garden과 가까운 Huacao

화합물. 봄과 여름 동안 가족들은 공원에서 나른한 주말을 보내고, 피크닉을 즐기고, 지역 주민들과 함께 연을 날리고, 태극권 운동에 참여하고, 따뜻한 저녁에는 공개 댄스를 관람하거나 참여할 수 있습니다.

주거용 화합물

Huacao District는 정원이 있는 단독 주택부터 타운하우스 및 현대적인 아파트까지 모든 예산에 맞는 다양한 숙박 시설을 제공합니다.





리와 빌라

Leewah Villas는 236개의 신고전주의 프랑스풍 빌라로 구성된 대규모 주거 단지입니다.

리와빌라에는 16가지의 다양한 빌라 유형(지상 2층, 지하 1층)이 있습니다. 가장 일반적인 빌라 유형의 평균 면적은 460~670㎡이며, 각 빌라에는 정원과 최소 2개의 주차 공간이 마련되어 있습니다.

24시간 관리 및 보안 서비스, 위성 TV, 체육관, 당구대, 어린이 놀이방, 독서실, 댄스/요가실 등의 시설을 갖추고 있습니다. 자녀를 둔 가족에게 편안하고 편리한 생활환경을 제공하는 커뮤니티입니다.

상하이 라켓 클럽

Shanghai Racquet Club and Apartments는 어린이가 있는 가족에게 이상적인 생활 환경을 제공합니다.

The British International School Shanghai에서 도보 거리에 이상적으로 위치하고 있으며 Hongqiao 교통 허브와 주요 고속도로에 쉽게 접근할 수 있는 이 주거 지역은 13개의 테니스 코트, 3개의 스쿼시 코트, 탁구장, 배드민턴 코트, 야외 수영장, 3개의 수영장을 갖추고 있습니다. 자쿠지, 비치 발리볼, 레스토랑 및 바, 랩 레인이 있는 실내 수영장, 피트니스 센터 및 에어로빅 스튜디오, 도서관, 컨퍼런스 시설, 감독이 있는 어린이 보호 센터 및 어린이 놀이터.

수 주택	236
주택유형 단독빌라	
크기	460~670제곱미터, 침실 5~6개
시설	체육관, 당구대, 어린이 놀이방, 독서실, 댄스/요가실
애완동물 허용 가능	
국적	주로 거기 사는 미국인들 그리고 유럽
평균 렌탈	CNY 50000-95000
여행 시간 BISS 푸시에게	도보로 5-10분

수 주택	250
주택 유형 아파트	
크기	40-350평방미터; 최대 4개의 침실
시설	놀이 공간, 실내 및 실외 수영장, 체육관, 테니스 코트, 스쿼시 코트, 축구장.
애완동물 허용 가능	
국적	주로 거기 사는 미국인들 그리고 유럽
평균 렌탈	CNY35,000
여행 시간 BISS 푸시에게	도보 10~15분



RANCHO SANTE FE

Rancho Santa Fe는 상하이 영국 국제학교(British International School Shanghai)에서 도보 거리에 있는 스페인 스타일의 빌라 단지입니다.

이 빌라 복합단지는 정원과 차고를 갖춘 단독형 4베드룸 및 5베드룸 가족용 주택을 자랑합니다. 아름답게 조성된 부지는 아이들이 야외에서 놀고 레크리에이션 공간에서 자전거를 탈 수 있는 안전한 환경을 제공합니다.

입주민들은 실내의 수영장, 체육관, 회의실, 어린이 놀이터, 편의점 등 우수한 시설을 즐길 수 있습니다.

포레스트 매너

Forest Manor는 아름답게 조성된 중앙 호수 주변에 위치한 244개의 미국식 및 영국식 빌라로 구성되어 있습니다.

각 빌라에는 넓은 정원이 있으며 315~800m² 규모의 4/5/6 침실 단독 주택에서 훌륭한 숙박 시설을 제공합니다.

24시간 관리 및 보안 서비스, 위성 TV, 테니스 코트, 스쿼시, 탁구, 배드민턴, 실내 수영장, 체육관, 어린이 놀이터, 독서실, 스파 등의 시설을 갖추고 있습니다.

주택 수	290
주택유형 단독빌라	
크기	260-474제곱미터, 침실 4-5개
시설	놀이 공간, 수영장, 체육관, 편의점
애완동물 허용 가능	
국적	주로 거기 사는 미국인들 그리고 유럽
평균 렌탈	CNY38,000-60,000
여행 시간 BISS 푸시에게	도보 10~15분

주택 수	251
주택유형 단독빌라	
크기	259~505제곱미터, 침실 3~6개
시설	놀이 공간, 수영장, 체육관, 이용 가능 상하이 라켓 클럽은 협상 가능
애완동물 허용 가능	
국적	주로 거기 사는 미국인들 그리고 유럽
평균 렌탈	CNY45,000-70,000
여행 시간 BISS 푸시에게	도보로 5~10분



라이센 빌라

Risen Garden Villa는 나무가 늘어선 골목이 있는 고요한 녹지 공간에 위치한 작은 복합 단지입니다.

Baole Road에 위치한 Risen Garden Villa는 상하이 영국 국제 학교에서 도보 및 자전거로 이동할 수 있는 거리에 있습니다.

이 단지는 3층에 넓은 숙박 시설을 제공하는 96개의 빌라로 구성되어 있으며, 대부분의 빌라에는 엘리베이터가 있습니다. Shanghai Raquet Club의 시설은 종종 임대 계약에 포함됩니다.

수 주택	90
주택유형 단독빌라	
크기	240-400제곱미터, 침실 5개
시설	놀이 공간, 체육관
애완동물 허용 가능	
국적	주로 거기 사는 미국인들 그리고 유럽
평균 렌탈	CNY40,000-55,000
여행 시간 BISS 푸시에게	도보 20분

로즈 레인 가든

Rose Lane Garden은 Huacao 중심부에 위치하고 있으며 116개의 아파트와 타운하우스 스타일의 주택으로 구성되어 있습니다.

부대 시설로는 체육관과 어린이 놀이 공간이 있습니다. Rose Lane은 The British International School Shanghai에서 도보 거리에 있습니다.

수 주택	116
주택 유형 듀플렉스	
크기	320평방미터; 침실 5~6개
시설	놀이 공간, 수영장, 체육관, 편의점
애완동물 허용 가능	
국적 거기 사는 사람들	혼합
평균 렌탈	CNY25,000-CNY35,000
여행 시간 BISS 푸시에게	도보 25분

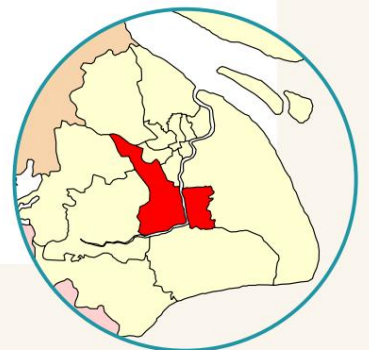

스트랫포드 & 웨스트우드 그린



스트랫포드

Stratford에는 두 개의 타운하우스가 모두 있습니다. 잘 정립되고 잘 관리되는 복합단지의 이중 주택. The British International School Shanghai에서 도보 거리에 있습니다.

Stratford는 단독 빌라와 타운하우스를 포함한 다양한 주택을 제공합니다. 이 단지에는 총 231채의 주택과 180~240㎡ 규모의 빌라가 있으며, 각 빌라에는 적당한 크기의 정원이 딸려 있습니다.

부대 시설로는 수영장, 체육관, 어린이 놀이방, 연회장 있습니다.

주택 수	220
주택 유형	듀플렉스 및 아파트
크기	320평방미터; 최대 5개의 침실
시설	놀이 공간
애완동물 허용 가능	
국적	주로 거기 사는 미국인들과 그리고 유럽
평균 렌탈	CNY27,000-35,000
여행 시간	도보 20분
BISS 푸시에게	



웨스트우드 그린

Westwood Green은 현대적인 스타일의 타운하우스와 저층 아파트를 제공합니다. The British International School Shanghai에서 도보 거리에 있습니다.

2007년에 완공된 이 단지는 조용한 생활 환경에 3층 테라스와 4층 저층 아파트를 제공합니다. 모든 타운하우스에는

넓은 개인 정원과 옥상 테라스.

부대 시설로는 실내 수영장, 테니스 코트, 어린이 놀이 공간 등이 있습니다.

주택 수	430
주택 유형	듀플렉스 및 아파트
크기	310~350제곱미터, 최대 침실 4개
시설	놀이 공간, 수영장, 체육관
애완동물 허용 가능	
국적	혼합
거기 사는 사람들	
평균 렌탈	CNY24,000-35,000
여행 시간	도보 20분
BISS 푸시에게	

패션파크



패션 파크 레지던스

이 고층 아파트 레지던스는 3베드룸 및 4베드룸 아파트를 제공합니다. 완벽한 서비스가 제공되고 출입이 통제되며 시설에는 최첨단 체육관이 포함됩니다.

Fashion Park Residences는 2014년에 완공되었으며 지역 사회 중심부에 3베드룸 및 4베드룸 아파트를 제공합니다. 패션 파크 내에 위치한 이 아파트는 상점, 레스토랑, 영화관에서 매우 가깝고 영국 국제 학교 상하이에서 도보 거리에 있습니다.



수 주택	60
주택 유형 아파트	
크기	310~350제곱미터, 최대 침실 4개
시설	놀이 공간, 수영장, 체육관, 편의점
애완동물 동반 불가	
국적 거기 사는 사람들	혼합
평균 렌탈	CNY38,000-45,000
여행 시간 BISS 푸시에게	도보 15분

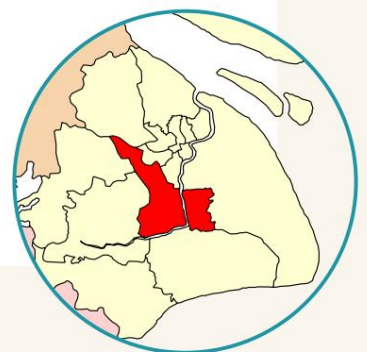

칭푸 지구



바이올렛 컨트리 빌라

상하이 서부 교외에 위치한 바이올렛 컨트리에는 편리하고 고급스러운 시설을 갖춘 고급 지역입니다. 그만큼

이 부동산은 총 170,000제곱미터의 면적을 차지하며 140개의 단독 빌라 유닛(300~500제곱미터)을 포함하며 각 빌라에는 넓은 정원과 뒷마당이 있습니다. 빌라는 스페인식, 이탈리아식, 미국식 등 다양한 건축 스타일을 갖추고 있습니다. 주민들이 이용할 수 있는 3,000평방미터 규모의 클럽하우스가 현장에 있습니다. †

전문적으로 조경된 큰 그늘진 나무와 꽃이 만발한 계절 꽃이 있는 넓은 정원은 주민들에게 평화로운 휴식처를 제공합니다.

수 주택	140
주택 유형 단독 빌라	
크기	300-500제곱미터, 침실 4-5개
시설	놀이 공간, 수영장, 체육관, 편의점
애완동물 허용 가능	
국적이고 있어요	주로 유럽인들이 살 & 아메리칸
평균 렌탈	CNY25,000-40,000
여행 시간 BISS 푸시에게	자동차로 20분



엘리트 빌라

18개의 섬과 섬당 5~10개의 빌라로 구성된 독특한 빌라 단지입니다.

엘리트 빌라의 개발은 두 단계로 진행됩니다. 첫 번째 단계는 142채의 주택으로 구성되고 두 번째 단계는 56채로 구성됩니다. 이 단지는 18개의 섬으로 구성되며 각 섬에는 5~10개의 독립형 해변 빌라가 있습니다.

수 주택	142
주택 유형 단독 빌라	
크기	324-435sqm; 침실 4~5개
시설	놀이 공간, 수영장, 체육관, 편의점
애완동물 허용 가능	
국적이고 있어요	주로 유럽인들이 살 & 아메리칸
평균 렌탈	CNY20,000-30,000
여행 시간 BISS 푸시에게	자동차로 20분

포레스트 리비에라



포레스트 리비에라 빌라

Forest Riviera Villas에는 정원과 조경을 갖춘 빌라 스타일의 주택 149개가 있습니다. 이 단지는 미국 스타일의 300개 단독 빌라로 구성된 5단계로 개발되었습니다.

마지막 단계는 2008년에 완료되었습니다.

빌라는 아름답게 디자인된 호수 주변에 위치하고 있으며 전용 차고를 갖추고 있습니다.

수 주택	149
주택 유형 단독 빌라	
크기	247-380평방미터; 침실 3~5개
시설	놀이 공간, 체육관, 편의점
애완동물 허용 가능	
국적이 있어요	주로 유럽인들이 살고 아메리칸
평균 렌탈	CNY12,000-20,000
여행 시간 BISS 푸시에게	자동차로 30분



가든 인사이드 빌라

Garden Inside Villas는 영국 스타일의 4베드룸 및 5베드룸 빌라를 제공하며 세련된 인테리어 디자인을 갖추고 있습니다. 가구가 비치되어 있거나 가구가 비치되어 있지 않습니다.

수 주택	77
주택 유형 단독 빌라	
크기	354-457평방미터; 침실 4~5개
시설	놀이 공간, 체육관, 편의점
애완동물 허용 가능	
국적이 있어요	주로 유럽인들이 살고 아메리칸
평균 렌탈	CNY20,000-30,000
여행 시간 BISS 푸시에게	자동차로 30분

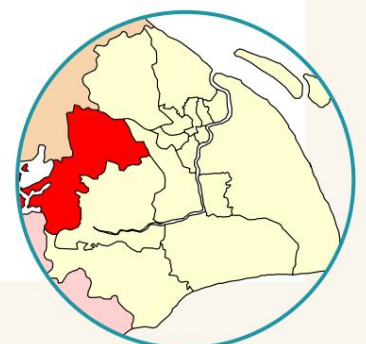

지우시 가든



지우시 서부 교외 정원

서부 교외 정원(Western Suburb Garden)은 500채의 주택을 포함하는 대규모 빌라 단지입니다. 넓은 정원은 분주한 도시에서 벗어나 주민들에게 평온함을 제공합니다. 집은 개인 소유자의 소유이지만 모두 큰 테라스와 뒷마당을 갖추고 있습니다. 이 숙소는 독일 가족들에게 매우 인기가 높습니다.

주택 수	460
주택 유형 단독 빌라	
크기	190-347제곱미터, 침실 4-5개
시설	놀이 공간, 수영장, 체육관, 편의점
애완동물 허용 가능	
국적 요	주로 유럽인들이 살고 있어 & 아메리칸
평균 렌탈	CNY15,000-22,000
여행 시간 BISS 푸시에게	자동차로 20분



롱 비치 가든 빌라

Long Beach Garden Villa는 총 면적 220,000sqm를 차지합니다. 각 객실에는 대형 창문, 넓은 차고, 대형 거실 및 주방이 마련되어 있습니다. 모든 유닛은 개별 집주인이 소유하므로 장식과 가구 스타일이 다양합니다. 주민들은 정원의 매우 멋진 전망을 즐깁니다. 객실은 밝고 햇볕이 잘 들며 기능적이고 넓은 레이아웃으로 완벽하게 장식되어 있습니다. 정기적인 하우스키핑 서비스가 제공됩니다.

주택 수	240
주택 유형 단독 빌라	
크기	318-546평방미터; 침실 4~5개
시설	놀이 공간, 체육관, 편의점
애완동물 허용 가능	
국적 거거 사는 사람들	주로 아시아인
평균 렌탈	CNY15,000-40,000
여행 시간 BISS 푸시에게	자동차로 25분

홀리 빌라



홀리 빌라

산타 빌라는 305개의 독립형 빌라와 타운하우스로 구성되어 있습니다. 빌라

대규모 조경 정원이 있고 타운하우스에는 옥상 정원이 있습니다.



주택 수	305
주택 유형 단독 빌라	
크기	290-360평방미터; 침실 4~5개
시설	놀이 공간, 체육관, 편의점
애완동물 허용 가능	
국적에 살고 있어요	주로 유럽인들이 그곳 미국식, 한국식
평균 렌탈	CNY12,000-25,000
여행 시간 BISS 푸시에게	자동차로 20분





구베이 구역

Gubei는 덜 교외처럼 보입니다.

Hongqiao와 Huacao에 있으며 도시
거주자들을 끌어들이습니다.

고베이(Gubei)는 홍차오(Hongqiao) 동쪽 창닝구(Changning District)에 있습니다. Yan'an 고가 고속도로 바로 옆에 위치해 있으며 상하이 시내까지 약 20분 거리에 있습니다. 지하철 2호선과 10호선을 이용하면 인민광장과 신탄다까지 쉽고 편리하게 이동할 수 있습니다. 이 지역에는 선택할 수 있는 레스토랑이 많이 있으며, 도시에서 가장 큰 까르푸를 자랑합니다. Gubei Lu와 Guyang Lu는 현지에서 '황금 거리'로 알려져 있습니다. 광장, 분수, 카페, 레스토랑이 있는 보행자 구역입니다. Gubei는 아시아 국외 거주자, 특히 한국인과 일본인에게 어필합니다.

하우스 오브 아티스트

이것은 최초의 국외 거주자 화합물이었습니다.
이 단지에는 대형 아파트와 복층 아파트로 구성된 총 15개의 저층 및 고층 아파트 블록이 포함되어 있습니다.

Maison Des Artistes는 다음과 같은 곳에 위치해 있습니다.
구베이 인터넷세넬의 중심

지역 사회. 24시간 관리 및 보안, 실내 난방 시설 등의 시설이 마련되어 있습니다.

수영장, 체육관, 미니 영화관, 당구장 및 국제 위성 TV.

구베이 국제 정원

고북국제정원은 2-4인을 제공합니다.

침실 아파트. 이 특정 아파트는 까르푸와 레스토랑까지 도보 거리에 있습니다. 시설은 다음과 같습니다.

24시간 관리 및 보안, 수영장, 위성 및 체육관.





중산 공원

징안구 서쪽 창닝구에 위치하며
중심은

중산공원(Zhongshan Park) 지하철역과
클라우드 나인 쇼핑센터인 중산공원
(Zhongshan Park)은 핵심 시내 지역과 가깝습
니다.

지하철이 잘 연결되어 있으며 정안사에서 단 2정거장, 도시 중심부
의 인민광장에서 4정거장 거리에 있습니다. 또한 징안(Jing'an)
과 구베이(Gubei) 및 홍차오(Hongqiao) 지역 사이의 중간에
위치해 있어 외국인들에게 매우 인기가 높으며 다양한 외국인 중심 식
사, 유희, 레크리에이션 및 쇼핑 옵션이 있습니다.



이 지역에는 고급 아파트가 꽤 많이 있으며 심지어 식민지풍 빌라도 몇
군데 있습니다.

징안(Jing'an) 국경 근처 아파트.





치바오 구역

Longbai는 Yan'an 고가 고속도로 및 상하이 시내와 가깝기 때문에 외국인들이 살기에 점점 인기를 얻고 있습니다.

이 아파트는 중국 현지 가족들에게 인기가 높으며 푸시 영국 국제 학교 상하이(British International School Shanghai, Puxi)에서 쉽게 이동할 수 있는 거리에 있습니다.

진휘 하오팅 아파트먼트

JinHui Haoting Apartments는 2121 Longming Road에 위치해 있습니다. 536개의 아파트와 627개의 주차 공간이 있습니다.

징시우장난 아파트먼트

919세대의 작은 고층 아파트 건물입니다. Jingxiujiangnan Apartments는 상하이 대도시 Longbai District의 중심에 자리잡고 있습니다. 이 서비스 레지던스는 민항 문화 공원, 주요 교통 허브, 생태공원, 쇼핑몰과 인접해 있어 Jingxiujiangnan은 어린 자녀와 나이 많은 자녀를 둔 가족에게 이상적인 선택이 됩니다. 상하이 홍차오 국제공항과 기차역과 가까운 편리한 위치에 있습니다. 상하이 동물원(Shanghai Zoo), 민항체육공원(Minhang Sports Park) 등의 명소까지 택시나 대중교통을 이용해 쉽게 이동하실 수 있습니다.

평두구오지 아파트먼트

Huqingping 고속도로 근처의 3800 Hongxing Road에 위치한 Fengduguoji Apartments는 Hongqiao 공항에서 차로 단 몇 분 거리에 있으며 Yanan 고속도로에 쉽게 접근할 수 있어 상하이 어디든 쉽게 이동할 수 있습니다. 지하철 10호선이 인근에 있습니다.





이전 프랑스인 양보

이전 프랑스 조계지

많은 외국인들이 가장 먼저 선택하는 곳이며 상하이 국외 거주자 인구의 거의 1/3이 거주하고 있습니다.

오늘날 이 지역을 정의하는 대부분의 건물은 1920년대, 30년대, 40년대에 지어졌으며 그 시대의 유럽 건축 양식이 절묘하게 혼합되어 있습니다. Wukang Lu, Hunan Lu, Gaoyou Lu 및 Jinxian Lu와 같이 나무가 들어선 녹음이 우거진 거리에 아늑하고 유서 깊은 아파트, 골목 주택, 정원 주택이 들어서 있습니다.

이전 프랑스 조계지의 서쪽 부분에 자리잡은 루완 지구는 상하이에서 가장 오래된 지역 중 하나이며 원래 건축물의 대부분을 그대로 유지하고 있습니다.

지구의 동쪽 절반에 위치한 신천지는 활기차고 국제적인 시내 생활을 제공하며 일부 도시에서는 최고의 쇼핑, 엔터테인먼트 및 식사를 제공합니다.



필수 가이드

앱

앱이 있어야 합니다

Alipay - 매우 빠르게 생활 방식이 될 온라인 결제 플랫폼

공기 문제 - 권장 대기 질 지수

CamCard - 수집한 모든 명함을 저장, 분류 및 분류합니다.

Chope - 도시 곳곳의 레스토랑 예약 앱

Eleme - 음식 및 식료품 배달 앱

Didi - 중국판 Uber

상하이 지하철 탐색 - 탐색에 사용
지하철로 상하이, 매우 편리

Ktdict CE - 중국어-영어 번역 앱

Meituan - 음식 배달 앱

Mobike - 오펜지를 스캔하고 사용하세요
Mobike는 시내 곳곳에서 자전거를 공유합니다.

Sherpa's - 영어 인터페이스를 갖춘 식사 배달 서비스

Smart Shanghai - 뉴스, 이벤트 및 종합 디렉토리

Taobao - 당신이 사고 싶은 모든 것을 원스톱으로 쇼핑할 수
있는 곳

That's Shanghai - 종합 웹사이트와 월간 하드카피 잡지를 갖춘
뉴스, 이벤트, 시사 및 라이프스타일 앱

WeChat - Facebook, Twitter, Instagram 및 문자 메시지를
모두 하나로! 친구, 그룹과의 소통을 위한 필수품

Youku, Sohu 및 iQIYI - 이 앱을 다운로드하면 많은 미국 및 기타 국제 프로그램을
찾을 수 있습니다(중국 모국에서 방송된 다음 날. VPN이 필요하지 않음). 처음에는 중국
어를 구사하는 사람의 도움을 받는 것이 도움이 될 수 있지만, 발견한 내용에 놀
라게 될 것입니다. 몇 가지 간단한 한자를 알면 쪽 빠질 것입니다.

상하이 생활과 문화 웹사이트

www.enjoysanghai.com

광고, 레스토랑 및 바 리뷰, 이벤트, 개인 정보 및 여행 팀이 포함된 대화형 국외 거주
자 포럼입니다. 이 웹사이트의 광고 항목 섹션은 상대적으로 잘 사용되며 도
착 시 모든 주택 품목을 새로 구입하는 데 유용한 대안이 될 수 있습니다.

이케아에서 가장 인기 있는 품목을 여기에서 할인된 가격으로 만나보실 수 있습니
다. 이 회사는 또한 사이트에서 구매하여 골프부터 쇼핑, 식사, 여행에 이르기까지 상하
이 및 주변 지역의 다양한 서비스에 사용할 수 있는 할인 도서를 좋은 가
격에 제공합니다.

www.smartshanghai.com

문화 행사, 레스토랑 및 바 리뷰, 개인 정보 및 기타 칼럼에 대한 기사입니다.

상하이의 파티와 클럽 활동에 대한 정보를 얻고 싶다면 이곳을 방문하세요.

사용자의 인구통계는 일반적으로 젊지만 이는 레스토랑에도 유용한 리소스가 될 수 있습
니다.

트렌디한 새로운 식사 장소를 찾는 사람들을 위한 리뷰입니다.

www.timeoutshanghai.com

런던에 본사를 둔 월간지는 상하이에서 제작되며 바와 레스토랑에서
무료로 제공됩니다. 카버

가족, 건강, 새로운 바와 레스토랑부터 비오는 날 할 일까지 모든 것이 있습
니다.

www.asiaxpat.com

Asia expat은 좋은 일자리와 부동산 목록으로 유명한 다도시 웹사
이트입니다.

www.247tickets.com

이벤트, 쇼, 엔터테인먼트 티켓을 (영어로) 구매하세요.



여행



DADUHUI (상하이 지하철)
 외국인들에게 편리한 이 곳은 도시를 돌아 다니는데 꼭 필요한 곳입니다.

사회화

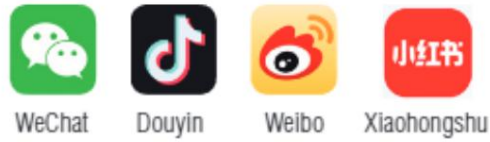

쇼핑



음식 배달 및 리뷰



지불 중



위챗



노예

말하기



플레코 중국어 사전

이동 중에도 중국어를 배우보세요
 이 중국어 앱.

최고의 기능 중 하나는 휴대폰 카메라를 사용하여 스캔하는 것입니다.
 한자와 수신
 번역 - 외출 시 매우 편리합니다!



구글 번역

당연한 선택처럼 보일 수도 있지만, 음성을 녹음 하고 즉시 번역할 수 있으므로 말할 때 Google 번역의 기능이 도움이 될 수 있습니다.

그냥 푸시

비스퍅시
 기본
 계정



비스퍅시
 삶



활동 상하이

상하이는 오랫동안 변화한 도시라는 명성을 얻었습니다.

사무실에서 오랜 시간 일하고, 늦은 저녁 식사를 하고, 신나는 밤의 유흥을 즐길 수 있는 대도시입니다. 하지만 도시는 또한 주민들에게 몸매를 가꾸고 유지할 수 있는 많은 기회를 제공합니다. 축구를 하든, 체육관에 가입하든, 등산을 하든, 당신은

귀하가 원하는 대로 필요한 모든 시설과 그룹을 찾을 수 있습니다.

당신과 함께 지내기 위해 같은 생각을 가진 사람들.

상하이의 야외 활동

상하이가 바쁜 만큼 상하이 주민들은 운동을 위한 시간을 따로 마련하기 위해 최선을 다한다는 것을 알게 될 것입니다. 실제로 이른 아침 시간에 공원이나 도시 광장에서 노인들이 태극권을 연습하는 모습을 자주 볼 수 있습니다. 여러분이 자주 목격하게 될 또 다른 인기 있는 활동은 스쿼어 댄스(광장 우)입니다. 이는 나이트 여성들이 공원이나 광장에서 자주 추는 댄스 운동 루틴입니다.

중국에서 가장 인기 있는 스포츠는 농구, 배드민턴, 탁구, 수영입니다. 축구도 인기를 끌고 있다.

상하이(및 일반적으로 중국)에서 또 다른 인기 활동이 진행되고 있습니다. 특히 마라톤은 홍보, 자선, 회사 팀 구축 등을 위해 조직되는 경우가 많아 전국적으로 그 수가 늘어나고 있습니다. 가장 인기 있는 도시 마라톤으로는 상하이 국제 마라톤(Shanghai International Marathon)과 상하이 컬러 런(Shanghai Color Run)이 있습니다.

골프도 인기 있는 취미가 되어가고 있습니다.

처음에는 비즈니스 거래를 성사시키기 위해 중국에 진출한 이 스포츠는 이제 상하이의 비즈니스 문화에 깊이 뿌리내리고 있습니다. 이 도시의 가장 큰 골프 코스로는 Shanghai Binhai 골프 클럽, Lake Malaren 골프 클럽 및 Yintao 골프 클럽이 있습니다.

스포츠 클럽에 가입하고 싶다면 상하이에서 고려해야 할 몇 가지 옵션을 찾을 수 있습니다. 지역 클럽도 있고 국외 거주자가 시작한 클럽도 있습니다. 상하이에서 인기 있는 국외 거주자 스포츠 클럽으로는 Shanghai Tigers(럭비와 게일식 축구 혼합), Bashers Cricket Club, Shanghai Hockey Club 등이 있습니다.

상하이의 실내 도시 활동

상하이에는 다양한 요구와 일정을 충족할 수 있는 대형 피트니스 센터와 소형 체육관이 많이 있습니다. 또한 벽에 구멍이 뚫린 시설부터 값비싼 최고급 클럽까지 모든 예산에 맞는 옵션을 찾을 수 있습니다.

도시 어디에서나 근처 피트니스 센터에 대한 광고를 많이 보게 될 것입니다. 실제로 아파트 근처 거리에서 근처 체육관 전단지들을 나눠주는 발기인을 볼 수도 있습니다.

대형 피트니스 센터 체인 중 일부는 도시 전역에 위치하며 위치에 따라 어느 지점에서나 운동할 수 있습니다. 일부는 시설이 잘 갖춰진 체육관, 수영장, 그룹 운동, 테니스 코트 등을 포함한 모든 범위의 서비스를 제공하는 반면 다른 일부는 꼭 필요한 것만 제공합니다. 대부분의 센터에서는 요가, 필라테스 등 인기 있는 그룹 운동 세션도 제공합니다. 당연히 멤버십 가격도 다릅니다. 상하이에 있는 대부분의 대형 피트니스 센터는 회원이 최소한의 멤버십 옵션인 경우가 많으며 3개월 또는 반년 정도의 꽤 오랜 기간 동안 할 동할 것으로 기대합니다. 또한 협상할 준비도 해야 합니다. 대부분의 체육관 회원 판매원은 수수료를 받고 일하며 공격적인 협상 기술을 사용하는 경우가 많습니다.

멤버십 가격은 고정적으로 정해지는 경우가 거의 없으며 상황을 어떻게 처리하느냐에 따라 더 저렴하거나 더 높은 가격을 받을 수 있습니다.

상하이의 가장 큰 피트니스 센터 체인에는 Will's Gym, Physical, Wells 등이 있습니다. 또한 Olive Branch 및 Feel Good Fitness와 같이 상하이에 거주하는 외국인인 오픈 소스 규모 부티크 체육관과 피트니스 센터도 있습니다.

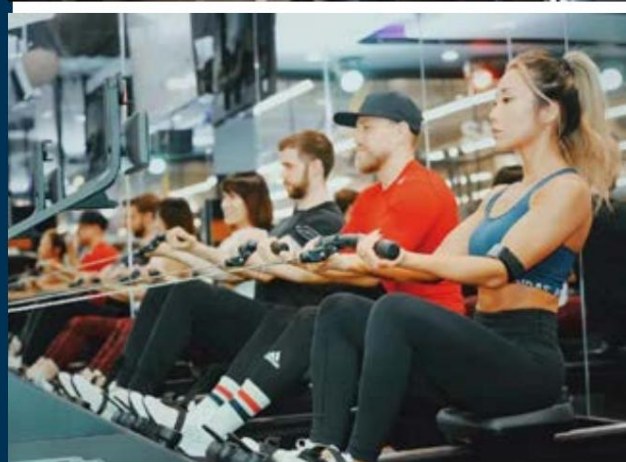

상하이의 자연 활동

자연 속에서 운동하는 것을 선호하는 사람들에게 상하이는 놀라움으로 가득할 수 있습니다. 도시 정글의 완벽한 예임에도 불구하고 이 도시는 야외 활동가들에게 실망스럽지 않을 것입니다.

도시의 야생적인 면을 알아가는 가장 좋은 방법 중 하나는 상하이 서산 국립삼림공원(Shanghai She Mountain National Forest Park)의 서산 산림 트레일(Sheshan Forest Trail)과 같은 경치 좋은 하이킹 코스 중 하나를 따라가는 것입니다.

좀 더 극단적인 것을 찾고 있다면 도시 근처의 그림처럼 아름다운 작은 마을에서 래프팅과 집라인을 경험할 수 있는 다양한 옵션이 있습니다.

시간이 더 많다면 도시 외곽으로 당일 여행을 떠나는 것을 고려해 보세요. 대도시에서 하루 만에 닿을 수 있는 거리에 다양한 자연 명소가 있습니다. 여기에는 안지의 대나무 숲(영화 "와호장룡"의 세트장), 푸퉁산(조용한 섬 해변 마을), 가흥(중국의 주요 수로 중 하나) 등이 포함됩니다.

마지막으로, 녹색 선을 경험하기 위해 도시를 떠날 필요조차 없습니다. 상하이에는 푸싱 공원(Fuxing Park), 중산 공원(Zhongshan Park), 상하이 식물원(Shanghai Botanical Gardens) 등과 같은 중국에서 가장 아름다운 도시 공원이 있습니다.

중국 여행

중국은 문화, 언어, 요리가 뒤섞여 있는 거대하고 복잡한 나라입니다. 예상하셨겠지만, 볼거리와 할거리가 많습니다. 최고의 경험을 소개합니다.



베이징

자금성, 이화원, 천안문광장, 만리장성.

시안

병마용, 무슬림 지구, 드럼 및 종탑, 오래된 성벽.

하얼빈

(겨울 목적지) 눈과 얼음 축제, 음식과 건축에 대한 러시아의 영향.

윈난성

(남쪽 - Xiuangbanna) - 소수의 산악 부족, 훌륭한 트레킹, 울창한 숲.

(북서쪽) - 리장, 달리(구시가지), 중전(상그릴라) - 티베트의 영향, 아름다운 산의 경치, 스키장, 호도협 - 대트레킹, 루구호 - 모수족(소수민족), 아름다운 풍경.

티베트

라사(포탈라궁), 놀라운 산의 경치, 작고 전통적인 티베트 마을, 트레킹 (에베레스트 산).

신장성

카슈가르 - 구시가지, 모스크, 알타이 산맥(지방의 북서쪽 끝) - 러시아와 카자흐스탄의 국경, 훌륭한 트레킹, 지방 전역의 실크와 향신료. 무슬림의 영향 - 위구르족, 훌륭한 음식, 사막 - 낙타와 말 트레킹.

계림

구시가지, 아름다운 풍경, 양슈(Yangshuo) - 강 여행과 놀라운 카르스트 풍경.

홍콩

빅토리아 피크, 네이션 스트리트(쇼핑), 야시장, 홍콩섬과 구룡의 스카이라인, 보트를 타고 외곽 섬으로 이동 - 멋진 해변, 스탠리 타운과 섶오(편안한 느낌을 주지만 홍콩에서 쉽게 접근 가능).

마카오

카지노(중국 내 유일한 합법적인 도박), 음식과 건축물에 대한 포르투갈의 영향, 홍콩 근처 외곽 섬으로의 보트 타기.

쓰촨성

청두 - 팬더 재활 센터, 송판(쓰촨성 북부) - 구시가지, 산에서 승마 트레킹.

칭다오

독일의 영향을 받은 해안 도시.

야모이

식민지 시대의 섬과 하카(Hakka) 원형집

황산(황산)

신성한 봉우리와 트레킹. 멋진 풍경.

청두

쓰촨성(허가증이 없는 티베트 등)으로 가는 관문, 낙산 불상, 판다, 국립공원, 승마 트레킹.

세 협곡 크루즈

댐 이전의 화려함은 아니지만 여전히 방문할 가치가 있습니다. 충칭의 판다와 전골도 가까이 있습니다.

상하이 주말 및 당일 여행

목적지

난징

주변 언덕에는 박물관, 탑, 사원이 있습니다.

소주 & 통리

흥미로운 수상 마을은 상하이에서 초고속 열차로 단 30분 거리에 있습니다.

항저우

아름다운 호수, 언덕, 탑과 사원, 자전거 타기. 유명한 차 배 지역. 상하이에서 기차로 1시간

모간산

그림 같은 언덕 역. 빌라와 캐빈을 임대할 수 있습니다. 상하이에서 차로 4시간

푸톈산 섬

차가 없고 깨끗한 해변, 많은 불교 사원, 평화롭고 조용한 멋진 섬입니다.

서산

상하이 외곽에 있습니다. 상하이의 유일한 언덕이자 최초의 가톨릭 성당이 있는 곳입니다. 호수에 있는 환상적인 조각 공원. 인근에는 수상 마을이 있으며 실내 및 실외 수영장을 갖춘 아름다운 Le Meridien 호텔이 있습니다.

충밍

보호된 습지와 인공 숲

파크 아일랜드는 상하이에서 1~2시간 거리에 있습니다.

여행사

www.ctrip.com, www.travelzen.com 및 www.elong.net은 중국 내 항공편 및 호텔을 예약할 수 있는 훌륭한 웹사이트입니다.

우리는 현 교직원에게 상하이에 오기 전에 들었으면 좋을 내용을 말해 달라고 요청했습니다. 여기 그들의

답변:

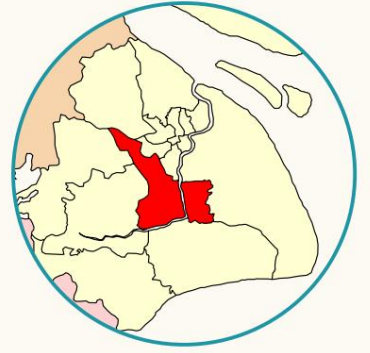

학교 위치 화카오에서

BISS에서는 성공적이고 창의적이며 회복력이 있는 글로벌 시민 세대, 즉 세상을 더 나은 방향으로 변화시킬 세대를 양성하기 위해 최선을 다하고 있습니다.

우리는 전통적인 교육을 넘어 동기를 부여합니다.
우리 학생들이 최고의 학업 성적을 달성하기 위해
그리고 세계 최고의 대학에 진학합니다.

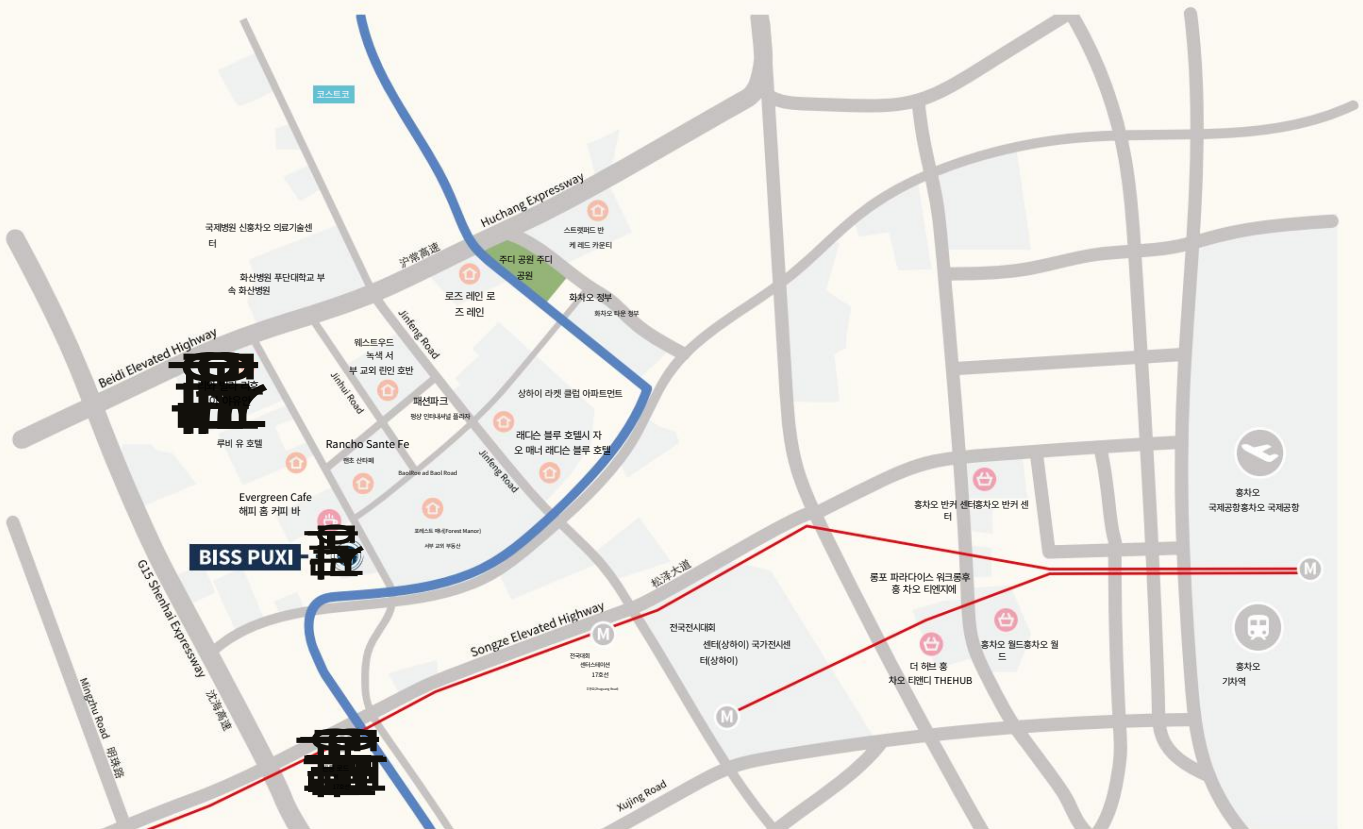

- 시내 중심가에서 40분 거리
- 창닝 지구에서 30분 거리
- 홍차오 허브에서 20분





우리를 찾을 수 있는 곳

우리는 미주, 유럽, 중국, 동남아시아, 인도 및 중동 전역에 학교를 두고 있습니다. 모든 곳에서 동일한 Nord Anglia 정신, 창의적인 접근 방식 및 뛰어난 표준을 찾을 수 있습니다. 하지만 각각은 자신만의

커뮤니티 고유의 캐릭터입니다.

우리 학교에 대해 자세히 알아 보려면 nordangliaeducation.com을 방문하십시오 .

enquiries@nordangliaeducation.com 으로 자녀의 미래에 대해 문의하세요.







연락하세요

우리는 2세부터 18세까지의 학생들을 환영하는 프리미엄 국제 데이 및 기숙 학교의 글로벌 가족입니다.

우리는 학생들이 학문적으로, 사회적으로, 개인적으로 성공적인 삶을 영위하는 데 필요한 지식, 창의성 및 탄력성을 개발하도록 돕습니다. 무엇보다도, 우리가 제공하는 교육은 학생들이 자신이 살고 있는 세상에 변화를 만들고 싶어하도록 영감을 줍니다.

Nord Anglia에서 귀하의 자녀는 자신이 선택한 분야에서 미래를 창조하는 방법을 배우게 됩니다.

Nord Anglia Education과 함께하는 자녀의 미래에 대해 이야기해 보세요.

enquiries@nordangliaeducation.com
nordangliaeducation.com

